ТЕАТР И КИНО

ХУДОЖНИК В ТЕАТРЕ

НА ВЫСТАВКЕ ИТОГОВ ТЕАТРАЛЬНОГО СЕЗОНА

Театральная секция ГАХН взяла на себя почин в деле подведения итогов только-что заканчивающегося театрального сезона. Правда, эти итоги пока посвящены только работе наших театральных художников. Минувший сезон раскрывается в тех задачах, которые стояли перед оформителями спектаклей.

Что прежде всего останавливает внимание на выставке? Тот современный материал, на котором работали театральные художники. Подавляющее большинство макетов, выставленных в зале ГАХН, это — макеты к современным советским пьесам. Как исключение — «Негр» в Камерном театре, «Человек, который смеется» и «Бабы» в МХТ 2, «Дикарь» в студии Малого театра, «Деловой человек» в театрах бывш. Корш и в студии Ю. А. Завадского, и «Враки совершаются в небесах» — в театре Сатиры. И только.

Да и из этих шести иностранных пьес лишь три относятся к классике, причем к классике — что особенно примечательно — даны в переработанных, осовремененных редакциях «по» Гюго, Вольтеру, Гольдони.

Современность, да еще раскрытая, почти исключительно в плане современности советской—вот высокообязывающий материал, на котором должны были работать театральные художники. Но тут с грустью приходится констатировать поразительную бедность и бледность творческих замыслов, раскрытых в некоем стандарте. Имя этому стандарту—«реалистический конструктивизм». При всей неясности термина, приходится пользоваться именно этим — другого еще не создано. Сделаны кое-какие робкие попытки сочетать форму конструктивную, точнее сказать, условно-реалистическую, с формой живописной. Архитектура, довлеющая на первом плане, сочетается с расписанным холстом, игравшим роль традиционного задника. Таков, например, макет А. А. Арапова для «Баб» в МХТ 2.

Стандарт принципа, естественно, ведет и к стандарту методов его воплощения. Отсюда—вертящийся круг, который введен в огромное большинство московских постановок. Круг разрешил важную задачу: подчеркивая динамику авторского замысла, создавал экономию времени. Спектакль, осложненный многочисленностью эпизодов и рассчитанный на четыре часа, укладывался, с помощью круга, в два. Но от неумеренного пользования кругом, кстати и не кстати, выработался в конце концов надоевший трафарет. Зачем, например, понадобился Левину круг для «Жены» К. Тренева? Ведь этот круг здесь даже не вертится!

Театральный художник в этом сезоне выполнял назначение подсобное. Это очень бросается в глаза при обзоре выставленных макетов. Вот, например, работа Н. Рабиновича для «Блокады». Что в ней выразительного для Рабиновича—автора оформления «Лизистраты». Решительно ничего. Рабинович свою художественную индивидуальность подчинил общим заданиям режиссуры. Примеров же гармонического сочетания воли постановщика с волей художника мы не видим.

Самое удачное—макеты В. и Г. Стенбергов для «Негра», — работа, выполненная в превосходных архитектурных пропорциях, и макет В. П. Киселева для «Женитьбы» — здесь стиль гоголевской эпохи усвоен глазами нашего современника.

Нельзя не пожалеть, что наиболее значительные работы по оформлению Шлепянова («Гопля») и П. Волкова («Город ветров») на выставке не представлены.

В качестве приложения к выставке—экспериментаторские работы студентов ВХУТЕИН'а и сотрудников режиссерской группы ГАХН'а. Первые напоминают то, что уже закреплено, — как известное достижение, — художниками-профессионалами, а в работах ГАХН'овской молодежи, под руководством В. Г. Сахновского, приятно отметить опыты разрешения портативного спектакля, рассчитанного на клубную площадку. В этом плане интересно сделаны макеты для комедии Шекспира: «Как вам понравится».

Ю. СОБОЛЕВ.

ПЕРЕД ВСЕСОЮЗНОЙ КОНФЕРЕНЦИЕЙ ТРАМов

По инициативе ЦК ВЛКСМ и Наркомпросов РСФСР и УССР — 28 июня в Москве открывается Первая всесоюзная конференция театров рабочей молодежи. На повестке дня: доклад А. В. Луначарского — «Культурная революция и строительство нового социалистического театра»; доклад о положении ТРАМ'ов в СССР и очередных задачах ТРАМ'овского движения; доклад о методах учебно-производственной и воспитательной работы в ТРАМах; доклад культотдела ВЦСПС о работе драматических кружков и художественно-показательных коллективов; доклад о репертуаре ТРАМ'ов.

МУЗЫКА НОВОГО СТРОЯ

На концерте Арсения Авраамова

Авраамов — даровитейший ученый-акустик и своеобразный мыслитель, два десятка лет проведший в неустанной борьбе за новую звуковую систему. В прошлом—приверженец чистого акустического строя, А. Авраамов сейчас пришел к 43-ми-ступенной темперации, как практически легче осуществимой и давшей значительное приближение к чистому строю.

Свою идею Авраамов реализовал с помощью соответственно настроенных четырех роялей и гармониума. Репертуаром служат как песни народов СССР и некоторые произведения классической музыки, так и специально сочиненные Авраамовым для 43-ступенного строя композиции. На всем демонстрируемом материале — печать лабораторности, научного эксперимента. Да и сам Авраамов говорит, что генеалогию своей музыки он ведет не от великих музыкантов прошлого, а от Пифагора, Гельмгольца, Эйнштейна. Однако, кустарность инструментария (результат нашей бедности и, надо сказать, недостаточно внимательного отношения наших научных кругов к работам Авраамова) значительно снижает эффект музыкальных демонстраций.

Наиболее убедительными и интересными были реставрации народных песен и собственные композиционные опыты Авраамова. В народных песнях Дона и дагестанской инструментальной свите прозвучало подлинное интонационное своеобразие ладов народной музыки, которое недоступно двенадцатиступенной темперации. В прелюдиях же и секвенциях Авраамова словно родились те сложные гармонии, к которым устремлялась гениальная интуиция Вагнера (в «Тристане») и Скрябина, особенно в последние годы его творчества («Прометей»). Что же касается произведений Генделя, Джордани, Шумана, то в них — не почувствовалось необходимости в авраамовской транскрипции.

В заключение — необходимо отметить крайне неудачную организацию концерта. Не говоря уже о громоздкости и некоторой беспорядочности программы вечера, концерт был устроен **без помета учета аудитории:** впервые знакомящийся с работами Авраамова слушатель ровно ничего не мог понять из объяснений лектора.

РИС.

МАССОВЫЙ МУЗЫКАЛЬНЫЙ ПРАЗДНИК

Культотдел МГСПС, МК ВЛКСМ, Общество «Музыка массам», Главискусство и музсектор ГИЗ'а организуют 8 июня в Парке Культуры и Отдыха первый массовый музыкальный праздник московских профсоюзов. В празднике примут участие массовые и объединенные межсоюзные коллективы всех видов клубно-музыкальной работы: межсоюзный хор в 2500 чел., межсоюзный духовой оркестр в 1000 человек, межсоюзный домровый оркестр в 80 человек межсоюзный балалаечно-домровый оркестр в 500 человек, межсоюзный исполнительский оркестр, в 150 человек, межсоюзный оркестр гармонистов в 100 человек и, наконец, объединенный межсоюзный симфонический оркестр в [illegible] человек. Кроме того, в празднестве примут участие отдельные крупные профсоюзные коллективы. Общее число участвующих в празднике доходит до 7 000 человек. В программе — произведения революционной, народной и классической музыки.

ДНЕВНИК ТЕАТРА

◆ Общество «Музыка массам» вошло в соглашение с Парком Культуры и Отдыха об организации на территории парка бесед по музыке, слушательских конференций, и постоянной консультации по музыкальным вопросам.

◆ В помещении, 3 июня, в клубе завода «Калчуга» состоится очередной общественный просмотр зрелищной работы клубных коллективов.

◆ Во время Всесоюзной музыкальной конференции в Ленинграде Главискусство выпустит 3 специальных номера газеты, посвященной вопросам конференции.

◆ Итальянское музыкальное общество обратилось с предложением в Главискусство и ВОКС организовать международное концертное бюро по обмену артистическими силами.

КИНО-ХРОНИКА

◆ К десятилетию Первой конной армии режиссер Блиох ставит на центральной фабрике Совкино картину «Первая конная армия».

◆ В Берлине состоялась премьера картины «Афганистан» под новым названием «В стране Амануллы». Картина имела большой успех. 6 июня состоится премьера фильма «Не пусть, переименованной в «Жена гвардейца».

◆ В Штутгарте открылась Международная киновыставка. Просмотры лучших мировых картин состоятся между 15 и 28 июня.

◆ Коллегия Наркомпроса по вопросу о создании специального акционерного общества Культкино высказалась отрицательно, считая что существующие кино-организации достаточны для того, чтобы справляться с задачами производства культурфильм.

СУД И БЫТ

Отнуда у частника появлялся шелк

Баулев был организатором и вдохновителем опаснейшей шайки преступников, ограбившей в Москве за несколько месяцев ряд государственных и кооперативных магазинов.

В детстве беспризорный, затем воспитанник детских домов,—Баулев проявлял недюжинные способности. 15-ти лет ему удалось вступить в комсомол... Налицо имелись все данные для честной трудовой жизни. Но Баулев сорвался. Что именно толкнуло его на преступный путь, он не говорит. Во всяком случае факты таковы. Шестнадцатилетний Баулев, уже исключенный из комсомола, становится вором. 18-ти лет вместе со своим сообщником он с целью грабежа жестоко убивает кассира МСПО. Приговоренный к 10 годам лишения свободы, Баулев совершает побег, опять занимается кражами, судится...

В 1928 г. он возвращается в Москву. Случилось так, что как раз в это время из дома выехали его знакомые, отбывшие наказание за кражи и грабежи—Муравенко, Шелухин и Шершанов. Из них то Баулев организовал шайку. Преступники решили заниматься только крупными кражами из государственных и кооперативных магазинов.

Кражи совершались по давнее разработанному плану, чаще всего путем подкопа и пролома стены в магазине. Так были обворованы магазин «Коммунар» (на 10 000 руб.), магазин ГУМ'а (на 3 000 руб.), магазин «Москвошвея» и т. д. В последнем преступлении—краже на 9 000 руб. шелка из 51-го магазина Хамовнического общества потребителей—принимал активное участие некто Симонов, бывший в свое время пом. начальника одного из Московских отделений милиции.

В виду исключительной опасности шайки и неисправимости преступников Хамовнический народный суд, где рассматривалось это дело, приговорил Баулева к высшей мере социальной защиты, предусмотренной ст. 162 УК—к 10 годам лишения свободы со строгой изоляцией. Муравенко, Шелухина и Шершанова—к 8 годам лишения свободы и к 5 годам ссылки; Симонова—к 5 годам высылки из Москвы.

Систематические торговцы, спекулянты и преступников воровской шелк, приговорены к высылке на три года с конфискацией всего их имущества.

Р.

„Пристрастие" Некрасова

Воен.кор газет «Красная Звезда», «Гудок» и местной газеты т. Блавацкий пока му то не понравился начальнику дороги Н. С. Некрасову.—В 1926 г. он оказался отстраненным от должности отделенного командира Конотопского района военизированной охраны Московско-Киево-Воронежской ж. д.

Блавацкий обжаловал свое увольнение и 22 апреля, 1927 г. постановлением НКРКИ был восстановлен в должности с оплатой своего вынужденного прогула. Но Некрасов вместо восстановления распорядился зачислить Блавацкого на службу, как вновь поступающего. Блавацкий обжаловал это распоряжение Некрасова, и вторично НКРКИ подтвердила свое прежнее распоряжение.

Делать было нечего: Некрасову пришлось восстановить Блавацкого.

Блавацкий продолжал корреспондировать, выявляя в печати недостатки, за которые был ответственен начальник дороги Некрасов. И продолжал оставаться «злым» на главу.

В 1927 г. непосредственный начальник Блавацкого, командир взвода, дал заключение о Блавацком, как о соответствующем своему назначению, умалчивая о некоторых его отрицательных качествах. Аттестационная комиссия, — руководствуясь, видимо, только этими «качествами»—вынесла решение:

— Своему назначению не соответствует, годен к занятию должности отделенного командира по охране грузов.

Это снижало Блавацкого в ставке, но это было на руку Некрасову и он утвердил его решение.

Военный Трибунал МВО в составе председательствующего т. Никитченко и членов коллегии т.т. Горяева и Васильева, не нашел в действиях Некрасова уголовно-наказуемого деяния. Не нашел, что со стороны Некрасова было противодействие восстановлению Блавацкого на службу и стремление избавиться от Блавацкого, под каким-либо законным предлогом, как от корреспондента, разоблачавшего неправильности на дороге, за которые он Некрасов был ответственным.

Но так, как «пристрастие» Некрасова к Блавацкому не выражались в каких либо социально-опасных действиях, Трибунал нашел предъявленное ему обвинение не доказанным и его по суду оправдал. Трибунал постановил отправить копию приговора начальнику охраны Н. С. для разрешения вопроса о Некрасове в дисциплинарном порядке.

Приговор Трибунала военным прокурором т. Малининым ОПРОТЕСТОВАН.

З. М.

Судебная хроника

ВЫСЫЛКА ЗА ЗАНЯТИЕ НЕДОЛЬНОЙ АДВОКАТУРОЙ. Бывш. судья Краснопресненского народа Ранеев вступил, в потом вышел на коллегии защитников. Ему было предложено возвратить документы, дающие ему право выступления на суде, но он документы не возвратил и продолжал выступать, как защитник.

Краснопресненский народ, установил в действиях Ранеева мошенничество и учитывая, что он уже три раза судился, приговорил к высылке на Москвы в отдаленные местности на ТРИ года.

АВТОБУСЫ В ЛОСИНООСТРОВСКУЮ

В МКХ давно уже обсуждается вопрос о создании новой автобусной линии—в Ростокино. Сейчас МКХ окончательно сообщило Мосоовету, что эта линия была бы убыточной.

МКХ считает более целесообразным открыть другую линию: **Центр-Лосиноостровская.**

Вопрос о том, какая линия будет открыта, разрешится в ближайшие дни.

НА КУРОРТАХ

СОЧИ ЧЕРЕЗ 5 ЛЕТ

РАБОТА ПРАВИТЕЛЬСТВЕННОЙ КОМИССИИ В СОЧИ.

В ближайшее время на заседании президиума ВЦИК будет стоять вопрос о **Сочи и Мацесте,** которые решено **превратить в образцовый, поставленный по европейскому образцу, курорт.**

Сейчас в Сочинском районе работает специальная правительственная комиссия, которая обследовала состояние района и разработала мероприятия, обеспечивающие быстрый темп развития курорта и связанного с ним благоустройства района.

Правительственная комиссия ориентировочно установила пятилетнюю программу работ по коммунальному и курортному строительству в Сочинском районе. По городу Сочи в ближайшие 5 лет предполагается вложить на строительство 8 млн. руб., по курортному поселку Хоста — 350.000 руб., по Красной Поляне — 150.000 р. и по Адлеру — 300.000 руб.

Во всех этих четырех пунктах будут построены электростанции (более 1 млн. руб.), в Сочи будет сооружена новая канализация (2½ млн. руб.), построена гостиница на 150 номеров (500.000 руб.), сооружен хлебозавод (200.000 руб.) и т. д.

В области непосредственного курортного строительства смета предполагает расход в 6½ млн руб. Будет увеличена пропускная способность мацестинских ванн на 100 кабинок, расширены существующие санатории и т. д.

Решено также построить в Сочи открытую пристань, к которой могли бы причаливать пароходы.

НАКОВЫ РАЗМЕРЫ КУРОРТНОГО СБОРА

Курортный сбор на Кавказских Минеральных водах установлен в этом году для рабочих и служащих с зарплатой свыше 100 руб. в месяц, для ремесленников, кустарей и членов их семей—в 1 руб., для лиц свободных профессий—в 10 руб. и для прочих—25 руб.

От сбора освобождаются крестьяне, направляемые в санатории за счет государственного или местного бюджета, рабочие и служащие с зарплатой до 100 руб. и члены их семей, военнослужащие и члены их семей, инвалиды, состоящие на пособлении, учащиеся—стипендиаты вузов, рабфаков и техникумов и дети до 16 лет.

НОВЫЙ ДЕТСКИЙ КУРОРТ

Курорт Грузии открывает новый детский санаторий **Патара—Цеми,** расположенный в 11 клм. от Боржома. До сих пор здесь был санаторий для легочно-больных взрослых, теперь этот курорт предназначается исключительно для слабогрудых и малокровных детей.

Патара—Цеми лежит на высоте 1314 метра над уровнем моря и Боржом—Бакурьяновским ущельем окружен прекрасным хвойным лесом.

Стоимость койки в месяц, включая лечение, питание и уход—140 руб.

КУРОРТНАЯ ХРОНИКА

◆ Пятигорская и Ессентукская грязелечебницы проводят соревнование, одной из задач которого является устранение очередей.

◆ В Теплодинске (в Солнцедаре и в Фальшином Теплодинске) открывается лагерь юных пионеров, где 150 мест предоставлено пионерам Москвы.

◆ Пониженный сбор на Кавказских минеральных водах для рабочих, крестьян, служащих и их иждивенцев установлен в 20 коп., для кустарей, ремесленников и их иждивенцев— в 30 коп. и для всех прочих граждан—в 1 р. 10 к.

◆ Сознание приступает к постройке летнего кино-театра на Минеральных Водах (на 800 мест).

◆ Отмечается опаздывание санаторно-курортных больных в Кисловодск и Ессентуки (к 22 мая вместо 1500 человек прибыло [illegible]).

◆ На Пятигорской группе Кавказских минеральных вод 22 мая открылась грязелечебница и гинекологическое отделение [illegible].

◆ На Ессентукской группе 20 мая открылся Цандеровский институт и 22 мая—грязелечебница. На Железноводской группе открылась грязелечебница и Муравленковские ванны.

◆ В Железноводске началась постройка двух больших благоустроенных санаториев на 400 коек каждый. В будущем году санатории будут открыты для приема больных.

◆ 1 июня открывается сезон на курортах Грузии. Курортом открыты 4 гостиницы в Боржоме, Абастумане, Цхалтубо и Шови. В Абастумане имеется 400 коек, а к 15 июня откроется дополнительный пансион на 80 коек. Во всех пансионатах устанавливается лечебный уклон.

ПИТАНИЕ В ПАРКЕ КУЛЬТУРЫ И ОТДЫХА

К открытию парка Культуры и отдыха МСПО широко развернет на его территории сеть учреждений общественного питания.

Будут открыты столовые и закусочные в текстильном павильоне, павильоне «Центросоюза» на пруду открывается закусочная «Поплавок»; по парку будет расставлено 25 киосков для продажи продуктов питания; рядом с павильоном Центросоюза открывается особый павильон, в котором будут продаваться легкие закуски буфетного ассортимента.

В парке открывается особая баня, под названием «Самоварчик». Каждый гуляющий сможет заказать себе самовар, который будет подаваться на вольном воздухе.

В будни МСПО предполагает обслуживать питанием 20 000 гуляющих, а в праздники—свыше 100 000 чел.

ШАХМАТЫ

(Под редакцией В. Н. Шейнфельда).

Задача № 236

В. Шюллер

(1 пр. конк. „Brisbane Sports Ref.", 1928).

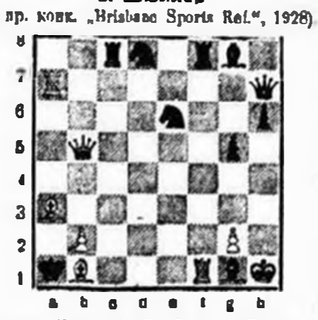

Белые: Кр b1, Ф b5, Л f1, a7, С a3, b1, п b2, g2 . . . . . (8)
Черные: Кр a1, Ф b7, Л c8, f8, С g1, g8, К d3, e6, п g5, h6 . . . . . (10)
Мат в 2 хода.

Этюд № 187

Рихард Рети

(из иностр. печати).

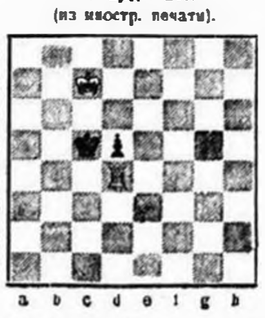

Белые: Кр c7, Л d4, ... (2)
Черные: Кр c5, п d5 . . . . . (2)
Белые выигрывают.

ОКОНЧАНИЕ № 20

Многие помнят, вероятно, партию **Капабланка — Тартаковер** из 1 тура Киевенгенского турнира 1928 г. В этой партии Капабланку превозносят за мастерское отражение будапештского гамбита, предложенного Тартаковером. Позднее Шницлер в турнирном сборнике указал, что Тартаковер упустил возможность свести партию к ничьей (в дальнейшем). Недавно румынский мастер Болог опубликовал разбор этой партии в „Wiener Schachzeitung" (№ 6), где и сказал, что Тартаковер еще в Миттельшпиле мог повернуть течение партии в свою пользу. После 16 хода белых создалось следующее положение:

ТАРТАКОВЕР

КАПАБЛАНКА

Здесь черные сыграли 16... Ф : f6, необходимо же было

16... Ф f7—g6!
17. c4—c5 ...

Ничего лучшего нет. Если 17. Ф : g6, то h : g! 18. К e3 С : h2+ 19. Кр h1 Л d2 с преимуществом для черных. Если 17. К e7+, то С : e7 18. Ф : e7 Лh c8 и черные выигр.

17. ... С d6 : e5
18. Ф f6 : g6 ...
Или 18. Ф e3 С e4!
18. ... h7 : g6
19. Кd5—c3 Л d8—d2
20 С e2—f3 С c5—d6!

и превосходство черных очевидно. Д-р Болог заканчивает свой анализ замечанием, что эта партия дает хороший пример неисчерпаемости шахматных комбинаций вопреки мнению тех, кто страдает боязнью „мичейной смерти" шахмат.

ЗА ГРАНИЦЕЙ

◆ Будапешт. В октябре здесь состоится международный турнир с 14 участниками (10 иностранцев и 4 венгра). Даны согласие играть: Капабланка, Нимцович, Рети, Тартаковер, Томас.

◆ Гастроли Алехина в Америке особенно интересны его сеансами против сильнейших любителей. 23 марта он дал сеанс на 8 партий в Манхеттенском шахм. клубе в Нью-Йорке. Партии игрались с часами: контроль времени для Алехина 60 ходов (!) в час, для противников — 15 ходов в час. В результате Алехин выиграл 5, проиграл 1 партию.

◆ Гастроли Боголюбова в Германии тоже представляют большой интерес. 29 апр. он дал в Бременском шахм. обществе сеанс одновременной игры с часами против 8 сильнейших членов общества. Результат +4—1 =2.

В Гамбургском шахм. клубе (30 апр.) он сыграл против 6 противников с результатом +2—4.

ПО МОСКВЕ

◆ У совторгслужащих. Шахсекция совторгсл. организует в июне командное «многоборье» специально для шахм. кружков. В «многоборье» войдут шахматы, стрельба, городки, волейбол, толканье ядра и бег на короткие дистанции. Шахм. кружкам необходимо начать уже подготовку к проведению «многоборья». Все справки у т. Владимирова по телеф. 8-11-00 ежедневно с 16 до 4½ ч.

◆ У деревообделочников. Заканчивается шахм. чемпионат губотдела. I и II место поделили Сурин и Трифонов; III — Степин и IV — Катунов. Шахм. чемпионат закончился победой Степина, опередив Мельмеда и Федосеева.

Шахм.-шашк. работа в прошедшем сезоне сильно развернулась как в массовом отношении, так и в отношении работы активы. Число организованных шахматистов и шашистов возросло вдвое. Команда деревообделочников заняла 1 место в состязаниях МГСПС.

13 мая состоялось закрытие зимнего сезона, на вечере, устроенном шахсекцией, присутствовало около 300 человек.

О МАЛЕНЬКИХ ВИНТИКАХ БОЛЬШОЙ МАШИНЫ

(По письмам читателей)

Вы встречаете их всюду, — на перекрестке двух улиц, у трамвайной остановки, в сквере, у подъездов домов и даже в столовых. Маленький, юркий, с холщовой сумкой через плечо, набитой огромными пачками бумаги, пахнущей свежей типографской краской, он не раз останавливает вас:

— Газету, граждане! Газету! Самые последние новости!..

Это газетчик. Уже примелькавшийся, надоевший тип, на которого вы почти не обращаете внимания, но, тем не менее, необходимейший винтик в сложной машине нашей многогранной жизни.

И вот на этот-то незаметный, маленький, но важный винтик нам нужно посмотреть более внимательно: — кто эти газетчики?

В подавляющем большинстве случаев, это — детвора, в возрасте от 8 до 12—13 лет.

Один из наших читателей—т. Лин, заинтересовавшись, как-то спросил у одного из этих мальчуганов:

— Что, сирота, ты?

— Нет, зачем же?! Тятька работает. Сам всегда пьяный приходит, а мне даже на кино не дает. Ну и же надо! Сам себе достаю монету.

А другой:

— Мамка у меня кондукторшей работает. Денег не дает...

И так, у всех почти, — один ответ. Подростку хочется в кино, хочется в театр, хочется мороженого... Но денег нет, а где их взять? На помощь приходят наши издательства, дающие подростку от одной до двух копеек за каждый проданный экземпляр газеты.

Подросток-газетчик для издательства, конечно, очень выгоден. За него не нужно платить отчислений в соцстрах и местком, ему не нужно выдавать спецодежды, нет никакой брони, увечничества, и т. п. «неприятных» вещей. И издательства широко используют услуги газетчиков-подростков. Конечно, не плохо, что подростки с малолетства приучаются жить собственным трудом. Но... тут перед нами обнаруживается оборотная сторона медали, которая и заставляет нас снова и снова ставить вопрос о газетчиках-подростках.

Разлагающее влияние улицы на психику ребенка — общеизвестно. И в еще большей мере этому влиянию подвергаются именно мальчики-газетчики. Стоит только посмотреть, как они проводят свое свободное время, чтобы убедиться в этом.

Если пройтись по городу вечером, часов в восемь, где-нибудь на бульваре вы встретите группы газетчиков-мальчиков, с пустыми холщовыми сумками. Они играют в карты, сквернословят, курят, а то и... отлеживаясь и гримасничая, пьют водку прямо из бутылки, пристают к проходящим женщинам. Не обходится дело без драк и поножовщины.

— «Мы, как: большие!»..

Подобное положение не может быть терпимо. **Нужно раз навсегда отказаться от пользования услугами детей для распространения газет, тем более, что согласно законов о труде труд детей до 14 лет категорически воспрещен.** К тому же выводу единодушно приходят и общество «Друг детей», и Наркомтруд РСФСР.

Подростки от 14 до 16 лет могут допускаться к продаже газет только в исключительных случаях, если они не работают и не учатся, да и то, с **особого разрешения на каждый отдельный раз органов труда.**

Но и в этом случае подростков-газетчиков, вероятно, останется еще не мало. Их необходимо организовать, провести среди них культурно-воспитательную работу. Нужно при киосках, которые обслуживаются трудом подростков, организовать специальные красные уголки и клубы, втянуть ребят в кружковую работу. Конечно, основной уклон в этих кружках должен быть общеобразовательным — грамота, арифметика, обществоведение, экскурсии—должны занять главенствующее место. Такая система организации газетчиков-подростков будет хорошим противоядием против влияний улицы, особенно, если работу в красных уголках и клубах мы сумеем (нужно уметь) сделать интересной и привлекательной.

*

Но не нанесут ли эти меры ущерба нашим издательствам, а, главное, не приведут ли они к сокращению распространения газет? На этот вопрос приходится ответить отрицательно. У нас есть кадры безработных, состоящих на биржах труда (не имеющие квалификации). Вот эти-то кадры безработных и следует использовать возможно шире для распространения газет. Вполне целесообразно было бы также значительно расширить сеть газетных киосков, особенно в маленьких улицах и рабочих районах, где сейчас до газеты добраться очень трудно.

Но и отказавшись от труда детей, используя для распространения газет взрослых, — нам нужно помнить, что наш советский газетчик, будь то подросток или взрослый, должен быть сознательным работником, должен смотреть на свою работу, как на большое культурное дело, должен быть организатором подписки, проводником в массы печатного слова.

Это налагает на экспедиции наших издательств определенные обязанности по культурному воспитанию кадров газетчиков (в том числе, и взрослых), по повышению уровня их политического развития, чего мы, к сожалению, до сих пор не видали.

Обсуждая с нами поднятые в этой статье вопросы, представители Наркомтруда РСФСР и общества «Друг детей» заверили, что они окажут полное содействие каждому практическому мероприятию, так или иначе облегчающему задачу изъятия детей из-под влияния улицы.

Таким образом, дело за издательствами, за их инициативой.

В. ЗЫБИН.

БЕСТЕР КИТОН (герой нашумевших картин: „ТРИ ЭПОХИ", „НАШЕ ГОСТЕПРИИМСТВО", „ОДЕРЖИМЫЙ" и др.) в лучшей своей фильме ГЕНЕРАЛ

ВОКС—СОВКИНО
1 ХУДОЖЕСТВЕННЫЙ ТЕАТР — СОВКИНО
АРБАТСКАЯ ПЛ. Т. 1-67-95. НАЧ. с 12 ч. дня
ВПЕРВЫЕ С 4 ИЮНЯ ЯПОНСКОЕ КИНО В МОСКВЕ
I. ХРАБРЕЦ ИЗ КИОТО
II. СТРАНА ОСТРОВОВ (ЯПОНИЯ)
МУЗЫКАЛЬНАЯ ИЛЛЮСТРАЦИЯ п/у Ф. Ф. КРИШ.
В ФОЙЕ ТЕАТРА ОТКРЫТА ВЫСТАВКА ЯПОНСКОГО КИНО
РЕКОМЕНДУЕТСЯ ДЛЯ ОСМОТРА ВЫСТАВКИ ПРИХОДИТЬ ЗАБЛАГОВРЕМЕННО. ДЕМОНСТРАЦИЯ ЯПОНСКИХ ФИЛЬМ И ВЫСТАВКА ЯПОНСКОГО КИНО ПРОДЛЯТСЯ ДВЕ НЕДЕЛИ. ПРОДАЖА БИЛЕТОВ ЕЖЕДНЕВНО В КАССЕ ТЕАТРА.

ВЕСЕЛЫЕ СТРОИТЕЛИ
СЦЕНАРИЙ И ПОСТАНОВКА М. БЫСТРИЦКОГО и Д. ЕРЕМИЧА
ОПЕРАТОР — БАРРУ
В ГЛАВНОЙ РОЛИ НИКОЛАЙ БАШКИРОВ
СЕГОДНЯ и ЕЖЕДНЕВНО в кино-театрах:
АКВАРИУМ — Триумфальная площадь. Начало 6, 7.30, 9 и 10.30. На сеанс в 6 час. все места по 35 коп. сеансы от 35—1 руб. Нижние билеты в цирк за вход сад не платят.
УНИОН — Никитские ворота, телеф. 1-52-44. ТЕАТР ОТКРЫТ с 12 час. дня.
Сад им. БАУМАНА — телеф. 3-14-21. Новая Басманная, 16; Старая Басманная, 15. Начало: 7.30, 9 и 10.30. Цены мест от 30 — 60 коп.
С 1-го июня и в кино ПАРКА КУЛЬТУРЫ и ОТДЫХА

1 ХУДОЖЕСТВЕННЫЙ СОВКИНО — Арбатская площадь, тел. 1-67-95. ПРИ ТЕАТРЕ ОТКРЫТ ФОЙЕ-САД. ПОСЛЕДНИЕ 3 ДНЯ ПОСТАНОВКИ ЛЕНИ РИФЕНШТАЛЬ в фильме ГОРНАЯ БАЛЛАДА. ПРАМА ПРОИЗВОДСТВА УФА — ФИЛЬМ. Карт. иллюстрирует симфонич. оркестр под у. Ф. Ф. Криш. Начало сеансов дня: 12, 1.40, 3.20, веч. 5, 6.50, 8.40, 10.20.

БЕСТЕР КИТОН (герой нашумевших картин: „ТРИ ЭПОХИ", „НАШЕ ГОСТЕПРИИМСТВО", „ОДЕРЖИМЫЙ" и др.) в лучшей своей фильме ГЕНЕРАЛ

ТЕАТР-КИНО КОЛОСС — ул. Герцена, 18. Тел. 3-74-12. Нач. в 6.15, 7.30, 9 и 10.30. На 1 и 2 сеансы все места по 50 к. Галлерея 25 к. Иллюстр. симф. оркестр п/у Д. С. Блок. Касса с 3 час. дня. Гардероб бесплатный. Сегодня в пятницу 31-го мая ТЕАТР КОЛОСС ОТКРЫТ 2-я НЕДЕЛЯ ПОСТАНОВКИ МАТЧ БОКСА ХЕТЧИНСОН (белый) ПРОТИВ ВИЛЛИ БОБА (черного) В БЛЕСТЯЩЕЙ КОМЕДИИ ПРОИЗВ. „УФА". НЕВЕСТА БОКСЕРА. В гл. ролях: ИЕНИЯ ДЕТСКИ, ВИЛЛИ ФРЕЙТЧ.
КИНО АРС — Тверская 61. Телеф. 5-43-47. На 1 сеанс от 40 к. до 1 р. Иллюстр. симфонич. оркестр под упр. А. А. Чулкова. В фойе оркестр. Касса с 4 часов дня.

БЕСТЕР КИТОН ГЕНЕРАЛ

КИНО ЭРМИТАЖ — Каретный ряд, 3, тел. 47-97. Цены мест стандарт. Любое место на все сеансы 7.30, 9.15, 10.30 по 75 коп. Лица, имеющие билеты в кино, за вход в сад не платят. ЛУЧШЕЕ ДОСТИЖЕНИЕ ЗАГРАНИЧНОЙ КИНЕМАТОГРАФИИ 3-я неделя постановки КОЛОССАЛЬНЫЙ УСПЕХ! ГОРНАЯ БАЛЛАДА. Карт. иллюстр. усилен. оркестр под упр. М. Д. Вейсбейн

КИНО М. ДМИТРОВКА — Тел. 1-85-33. Нач. сеан. с 12 ч. д. Илл. орк. п/у Г. А. Бе[illegible]. В САДУ КОНЦЕРТ.
КИНО ЗЕРКАЛЬНЫЙ — Триумфальная площ., тел. 3-26-23. Нач. 7.30, 9 и 10.30. На 1-й сеанс все места по 35 к. Цены понижены. Картину иллюстрирует орк. п/у С. Пастинкова.
КИНО УРАН — Сретенка, 19. Телефон 2-13-74. Нач. с 12 час. дня. Днем все места по 30 к. Карт. ил. симф. оркестр п/упр. Н. Кова[illegible]ского.
СЕГОДНЯ 2-я НЕДЕЛЯ ПОСТАНОВКИ ИСКЛЮЧИТЕЛЬНЫЙ УСПЕХ ПОСЛЕДНЯЯ НОВИНКА БЕРЛИНА. Худож. лента произв. „Matador" 1929 г. ЗЕЛЕНЫЙ ПЕРЕУЛОК. Режиссер РИХАРД ОСВАЛЬД. В гл. ролях: ГРЕТА МОСХЕЙМ, ГУСТАВ ФРЕЙЛИХ

ЭРМИТАЖ
ЯЗЫК СТЕН
Со вторника 4-го июня МОНОПОЛЬНО

Когда! Где!
Л. Г. МОРЯК
СЛЕДИТЕ!

ЭРМИТАЖ
Викторина КРИГЕР
Асаф МЕССЕРЕР
Н. М. БРАВИН
Н. П. СМИРНОВ-СОКОЛЬСКИЙ
Регина ЛАЗАРЕВА
К. М. НОВИКОВА
Д. Л. СОКОЛЬСКАЯ
М. ЮДИНА
А. А. АЛЕКСЕЕВ
ВОЛОДИН
ГЕДРОЙЦ
ДАМИНСКИЙ
КУЗНЕЦОВА ТОМСКИЙ
МАНДИДОВА ЗАЙЦЕВ
КУТАСОВА ФУРЕР
ПЕРЕЛЬБЕРГ БЕГЕЛЬФЕР
ЛЫСЕНКО МАКАРОВ
ПОНЕДЕЛЬНИК 3-го ИЮНЯ
БИЛЕТЫ ПРОДАЮТСЯ

Физкультура

ШКОЛЬНИКИ - ПЛОВЦЫ

Во время водного сезона учащиеся московских школ смогут бесплатно заниматься в профсоюзных школах плавания. Для занятий школьников не моложе 14 лет будут предоставлены пять школ плавания: МГСПС, химиков, текстильщиков и совторгслужащих. Школы для учащихся будут открыты ежедневно от 10 до 2 час. дня. В общем все они смогут обслужить в день около 500 школьников. Занятия будут вестись под руководством инструкторов по плаванию.

ПРАЗДНИК ШКОЛЬНИКОВ НА СТАДИОНЕ МГСПС

3 июня на стадионе МГСПС состоится школьный военизированный спортивный праздник. В празднике примут участие 3½ тысячи учащихся, не считая 6 000 зрителей-школьников. В программе: парад и спортивные выступления, выпуск военных физкультурных пионерских организаций и др.

НА ДАЧАХ

Не налажено снабжение дачников

Редакция получает от выехавших на дачи москвичей много писем, в которых они жалуются, что частные кооперативы не выдают москвичам продукты.

Положение таких дачников безвыходное. Днем они на службе в Москве, а вечером, если не привезли из города продуктов, принуждены рыскать по поселку в поисках продуктов. Судя по письмам, это относится к Томилино, Ильинской, Ухтомской и т. д.

В поселке Вешнки Ухтомское о-во потребителей, кроме того, перестало торговать молоком, но зато открыло палатку, отпускающую вместо молока мороженое. Дети—без молока, а кооперативы—барыш.

В Томилине Ухтомское о-во потребителей обслуживает дачников при помощи одного магазина, одной продуктовой и одной хлебной палатки. Насколько недостаточно такое обслуживание, видно из того, что очередь за продовольствием устанавливается с 2-х час. ночи и несмотря на это многие остаются без керосина, сулок и пр. К 10 час. утра запасы продуктов вообще истощаются.

Читатели предлагают увеличить запасы продовольствия в магазинах, удлинить часы торговли, прикрепить нечленов кооперативов к продуктовой палатке, оставить магазин только для обслуживания членов кооперативов, увеличить количество палаток и пр.

31 МАЯ 1929 г. пятница № 122 (1634)

Цена № 5 коп.

Вечерняя Москва

ПРОЛЕТАРИИ ВСЕХ СТРАН, СОЕДИНЯЙТЕСЬ!

АДРЕСА И ТЕЛЕФОНЫ
РЕДАКЦИИ: Б. Дмитровка, 22. Тел. 4-43-31. Утром — 5-35-20.
КОНТОРЫ: Кузнецкий пер., 6. Тел. 3-52-18.
ОТДЕЛ ОБ'ЯВЛЕНИЙ: Тверская, 42. (Прием с 9 ч. у. до 9 ч. в., в суб. с 9 ч. до 6 ч. в., воскр. в пр. з. с 11—4 ч. дня. Тел., справки и телефонограм (по отд. об'явл.) 57-87 и 5-57-30. Зав. отд. об'явл. [illegible])

ПЕРВЫЕ ИТОГИ ВЫБОРОВ В АНГЛИИ

Значительно возросло количество голосов, поданных за Рабочую Партию

Консерваторы теряют мандаты в промышленных районах

ОБЩИЕ РЕЗУЛЬТАТЫ ВЫБОРОВ ЕЩЕ НЕ ЯСНЫ

ЛОНДОН, 30. Все население Лондона в напряженном ожидает сведений о результатах всеобщих выборов. К 12 ч. ночи на Трафальгар-сквере собралось свыше 100.000 человек. Огромные массы собрались и на тех улицах, на которых находятся помещения комитетов отдельных политических партий.

Редакции газет оповещают о результатах выборов на экранах, различными транспарантами, с помощью прожекторов и различных других приспособлений. Первые сведения свидетельствовали о значительном росте голосов рабочей партии. Эти сведения были встречены повсюду аплодисментами. Редакция реакционной «Дэйли Мэйль» оповещала о выигрышах рабочей партии прожектором красного света. На Флит-Стрите (улица, где сосредоточены типографии большинства газет) рабочие типографий встречали красные лучи прожектора аплодисментами.

В полночь были получены данные о выборах в 44-х избирательных округах. К этому времени рабочая партия выиграла 11 новых мандатов. (В избирательных округах Норс-Сельфорд, Саут-Сельфорд, Вест-Сельфорд, Уэйк-Фильд, Стоктон, Экрингтон, Хулм, Уоринтон, Рединг, Ивортон и Сэнтраль-Шефильд). Из них 10 мандатов отвоеваны от консервативной партии и 1 от либеральной партии.

Данные о результатах выборов в городских избирательных районах свидетельствуют о том, что **надежды либеральной партии на значительный прирост голосов в этих районах не оправдались.** Количество голосов, поданных за рабочую партию в городских районах, везде значительно возросло. Сведения о ходе выборов в сельских избирательных округах, где либералы рассчитывают побить консерваторов, еще нет.

По грубому подсчету в 44-х избирательных округах за кандидатов консервативной партии было подано 649.000 голосов, за рабочую партию — 673.000, а за либералов — 293.000.

Министр просвещения лорд Перси и министр внутренних дел Джойнсон Хикс переизбраны в своих прежних избирательных органах большинством, значительно меньшим по сравнению с предыдущими выборами. Парламентский товарищ министра торговли Вильямс провалился в своем округе. В его избирательном округе избран кандидат рабочей партии. Военный министр Вортингтон Эванс и министр воздухоплавания Хор переизбраны.

ЛОНДОН, 30. Агентство Рейтер сообщает: «Вчера в 22 ч. 45 м. сведения о положении отдельных политических партий на всеобщих выборах были следующие: избраны 7 консерваторов, 2 члена рабочей партии, 1 либерал и 3 независимых депутата. Консервативная партия потеряла 3 мандата, независимые выиграли—2, а либералы—1 мандат. В эти цифры входят результаты выборов и в тех избирательных округах, где кандидаты были избраны без избирательной борьбы.

В 23 ч. 30 м. были избраны 10 консерваторов, 9 членов рабочей партии, 1 либерал и 4 независимых. В этих избирательных округах консервативная партия потеряла 6 мандатов, либералы—1 мандат; рабочая партия выиграла 4 мандата, независимые—3 и либералы—1 мандат.

Сегодня в 1 час ночи были известны результаты выборов в 89 избирательных округах. Избраны 34 консерватора, 45 членов рабочей партии, 6 либералов и 4 независимых. В этих избирательных округах рабочая партия выиграла 21 мандат, либералы—5, независимые—2. Консерваторы потеряли 26 мандатов, либералы—3 мандата».

ЛОНДОН, 31. Агентство Рейтер сообщает: «Министр иностранных дел Чемберлен переизбран членом палаты общин в Бирмингаме. Чемберлен получил 16.962 голоса. Кандидат рабочей партии Уайльз получил 16.819 голосов».

Примечание: На предыдущих выборах Чемберлен получил 14.901 голос. Выступавший против него коммунистический кандидат Дэвисон получил 7.159 голосов.

ЛОНДОН, 30. Агентство Рейтер сообщает: «К 1 ч. 30 м. ночи были всего избраны: 49 консерваторов, 83 члена рабочей партии, 8 либералов и 4 независимых. Рабочая партия выиграла 31 мандат, либералы — 7, независимые — 2. Консервативная партия потеряла 34 мандата, рабочая партия — 1, либералы — 4 и коммунисты — 1. Министр здравоохранения Невилль Чемберлен переизбран. Коммунистический депутат в предыдущем составе палаты общин Саклатвала — не избран.

В ПОСЛЕДНЮЮ МИНУТУ

ДАЛЬНЕЙШИЕ РЕЗУЛЬТАТЫ АНГЛИЙСКИХ ВЫБОРОВ

ЛОНДОН, 31. К 5 часам утра итоги, оглашенных результатов выборов сводятся к следующему: КОНСЕРВАТОРЫ ИМЕЮТ 77 МАНДАТОВ (52 ПРОИГРЫША И 1 ВЫИГРЫШ), РАБОЧАЯ ПАРТИЯ 120 МАНДАТОВ (87 ВЫИГРЫШЕЙ И 3 ПРОИГРЫША), ЛИБЕРАЛЫ — 14 (8 ВЫИГРЫШЕЙ И 8 ПРОИГРЫШЕЙ), НЕЗАВИСИМЫЕ—5 МАНДАТОВ.

Эти результаты относятся преимущественно к городским и промышленным округам. Результаты выборов в сельских округах, которые будут об'явлены позднее, несомненно снизят преимущество рабочей партии.

Болгарские реакционеры делают „уступку"

АМНИСТИЯ ПОД НАПОРОМ МАСС

ВЕНА, 30. Болгарское телеграфное агентство сообщает, что совет министров разработал проект амнистии по преступлениям, совершенным до 1925 года и не попавшим под прежние амнистии. Согласно этому проекту, амнистии подлежат лица: «основывавшие нелегальные организации, участвовавшие в их деятельности, снабжавшие их деньгами и оружием, а также знавшие о существовании этих организаций, но не сообщившие об этом властям».

Эта амнистия провозглашается по поводу 50-летия освобождения Болгарии и является **несомненным результатом настойчивой кампании масс, под руководством коммунистической и рабочей партий.** Точные условия и реальная тенденция предстоящей амнистии остаются, однако, еще неизвестными. **Во всяком случае она не распространяется на жертвы белого террора и классовой юстиции за последние годы.**

Отовсюду обо всем

◆ На аукционе автографов, в Берлине письмо Вольтера продано за [illegible] марок, а письмо Екатерины II за 125.

◆ В Морени (Румыния) огромный пожар на нефтяных промыслах. Горят одиннадцать вышек.

◆ Французская палата депутатов изменила закон о защите квартиро-нанимателей. На иностранцев льготы закона больше не распространяются.

◆ В Афинах застрелился генерал Папанастасиу, командир первого армейского корпуса и председатель комитета военной обороны.

◆ Верховный суд САСШ отказал в правах гражданства одной уроженке Венгрии за «пацифистские убеждения, недостойные американки».

◆ Французский почтовый самолет покрыл расстояние в 4.700 километров до Сенегала с рекордной скоростью — в 36 час. 40 мин.

◆ Экс-императрице австрийской Зите разрешено проживание во Франции на условии «воздержания от политической деятельности».

◆ Филиппинский остров Лейте опустошен тайфуном. Погибло 112 человек.

◆ 35 итальянских самолетов-бомбовозов совершат в первых числах июня, по словам «Тан», большой круговой облет восточной части Средиземного моря.

◆ Посол Англии в Вашингтоне, Сам Гоуард, заявил что добровольно согласен установить «сухой режим» в своем посольстве (т.-е. отказаться от права ввоза спиртных напитков, предоставленного иностранным посольствам) и вызывает остальные посольства последовать его примеру.

◆ Английские летчики Мойр и Оуэн, исчезнувшие при перелете с Явы в Австралию, обнаружены после длительных поисков в 100 милях от порта Дарвина в Австралии. Летчики невредимы.

◆ Во время пожара в порту китайского порта Инкоу погибло 82 человека.

◆ «Энтрансижан» сообщает о переходе «Тан» в руки новых людей, крупного финансового и промышленного консорциума. Название его газета не приводит. За «Тан» заплачено, по словам «Энтрансижан», 30 миллионов франков.

◆ Землетрясением разрушено много домов в гор. Мендоце (Аргентина). Убито 8 человек.

◆ В районе Брауншвейга (Германия) у национал-социалистов (фашистов) обнаружены 2 пулемета, 50 винтовок и патроны. Фашисты устраивали по ночам регулярные военные упражнения.

◆ Чехословацкая коммунистическая газета «Форвертс» сообщает об успехе компартии на городских выборах в Софии (Болгария). Коммунисты собрали 8 615 голосов, получили 2 мандата, с.-д. блокировавшиеся с мелко-буржуазными партиями—4 800 гол. (1 мандат), правительственная партия — 11.581 голос (16 мандатов).

НА СЪЕЗДЕ ЦЕРГИБЕЛЕЙ В МАГДЕБУРГЕ

Требуют допущения Троцкого в Германию

КРИТИКА ФИНАНСОВОЙ ПОЛИТИКИ ГИЛЬФЕРДИНГА

БЕРЛИН, 30. Сегодня на съезде германских социал-демократов в Магдебурге шли прения по докладу социал-демократической фракции рейхстага. Выступавшие в прениях ораторы, принципиально соглашаясь с коалиционной политикой, критиковали лишь отдельные моменты в деятельности социал-демократических министров, **в особенности же финансовую политику Гильфердинга.**

Штампфер и Лебе осуждали отрицательное отношение социал-демократических министров к выдаче Троцкому разрешения на в'езд в Германию.

Ауфгейзер и Тонн Зеплер жаловались, что **социал-демократические министры неоднократно ставили фракцию перед совершившимся фактом.**

Берлинский делегат Левенштейн и венский делегат Симсен возражали против переговоров, которые ведет социал-демократический прусский премьер Браун с Ватиканом по вопросу о конкордате. Браун, защищаясь, заявил, что конкордат является «чисто церковным организационным вопросом», при чем добавил, что о содержании заключаемого конкордата пока ничего об'явлено быть не может.

Вслед затем Лебе внес предложение, которое требует немедленного заключения торговых договоров с Польшей и Эстонией в интересах восточно-германской промышленности.

Гильфердинг, взявший слово для ответа на упреки по его адресу, **был встречен с'ездом весьма холодно.** Защищая свою финансовую политику, Гильфердинг отклонял от себя упреки в том, что он не дал партии в нужное время ясную картину германского финансового положения. Гильфердинг заявил, что если парижские репарационные переговоры приведут к полному единодушию, то «путь для нашей внешней политики и для общеевропейского соглашения снова станет свободен».

АМЕРИКА ЗАВОЕВЫВАЛА НЕФТЬ ИРАКА

ПОЛЮБОВНАЯ ДЕЛЕЖКА С АНГЛИЕЙ

ЛОНДОН, 30. По сообщениям газет, на-днях в Лондоне подписан договор между Англией, Соединенными Штатами и королевством Ирака **об участии пяти американских нефтяных компаний** совместно с голландскими, французскими и английскими, **в разработке нефтяных месторождений Ирака.**

Сообщают, что американским компаниям предоставлено 23¾ доли добычи. **Американцы будут пользоваться всеми правами и привилегиями, которые Ирак дает по мандату подданным государств, входящих в Лигу Наций.**

НОВЫЙ ПРЕЗИДЕНТ ВЕНЕЦУЭЛЫ

ПАРИЖ, 30. Агентство Гавас сообщает из Каракаса (столица Венецуэлы): «Президентом республики Венецуэлы избран доктор Перец».

Первые революционные шаги арабского пролетариата

Недавно в г. Тель-Авива (Палестина) арабские рабочие устроили грандиозную многотысячную демонстрацию. Демонстрация прошла с большим под'емом под лозунгами: «Восьмичасовой рабочий день», «Свобода профсоюзов», «Пролетарии всех стран, соединяйтесь».

На снимке: демонстрация рабочих-арабов в Тель-Авиве.

ДОСТИГНУТО ПРЕДВАРИТЕЛЬНОЕ СОГЛАШЕНИЕ О РЕПАРАЦИЯХ

КОМБИНАЦИЯ ПЛАНОВ ЮНГА И ДАУЭСА

ПАРИЖ, 30. Агентство Гавас сообщает:

«Достигнутое на конференции экспертов соглашение предусматривает: 1) сохранение плана Дауэса в действии на срок с 1 апреля по 31 августа 1929 года, на основе годового взноса в 2.300 миллионов марок, 2) с 1 сентября 1929 г. по 31 марта 1966 г., взносы, равноценные 37 годовым по 2.050 миллионов, по плану Юнга; 3) с 31 марта 1966 г. по 1 апреля 1988 г. взносы, необходимые для погашения долгов, каким они будут представляться. Для этого предусмотрены годовые взносы от 1.500 до 1.700 миллионов, а в последний год в 850 миллионов.

Вопрос о введении в действие плана Юнга оставлен на усмотрение правительств. Если они установят дату после 1 сентября 1929 г., то разница будет засчитана Германии, чтобы оставаться в рамках соглашения. Если расходы, связанные с функционированием плана Дауэса и содержанием оккупационных армий, будут продолжаться и по введении в действие плана Юнга, то необходимые соглашения будут заключены правительствами, которые один могут определить срок прекращения оккупации.

Общая сумма всех перечисленных взносов составляет в данное время **36.825 миллионов марок.** Соглашение о цифрах поставлено в зависимость от разрешения германских оговорок и вопроса о бумажных марках, выпущенных в свое время в Бельгии».

ПОХОРОНЫ З. И. ЛИЛИНОЙ

28 мая, в 12 ч. 15 м. скончалась от рака легких тов. З. И. Лилина. На снимке: процессия с прахом умершей направляется в клуб Коминтерна по ул. Красных Зорь в Ленинграде.

ДВА НЕУДАЧНЫХ ПЕРЕЛЕТА ЧЕРЕЗ ОКЕАН

НЬЮ-ЙОРК, 30. Вчера с аэродрома Ольд-Орчард, в штате Мэйн, стартовали в Европу два самолета, **и оба неудачно.**

Аппарат «Пело Барда» на котором полетели в Париж французы Ассолан и Лефевр, **возвратился через 20 минут, вследствие утечки бензина.**

Моноплан Бенланка Гранфлаш, с американцами Роджером Вильямс и Льюисом Яиси, **сломал при разбеге колесо шасси.**

В КИЕВЕ

(По телефону от нашего корр-та).

АМЕРИКАНСКИЕ ИНЖЕНЕРЫ—В ДОНБАСС

В Киев прибыли 3 американских инженера, направляющиеся в Донбасс для консультации по ряду вопросов, промышленного строительства. Прибывшие инженеры сообщили, что готовящийся полет самолета «Страна Советов» в Нью-Йорк вызвал огромный интерес научно-технических американских кругов.

ИНОСТРАННЫЙ ЖУРНАЛИСТ У ТОВ. А. В. ЛУНАЧАРСКОГО

Вчера, наркома по просвещению — тов. **А. В. Луначарского** посетил, находящийся в Москве, редактор крупной итальянской фашистской газеты **«Стампа»** и редактор итальянского журнала **«Итальянская литература» — Маллапарте.**

Итальянский журналист очень интересовался положением народного просвещения в Советской России. Тов. Луначарский в кратких чертах рассказал о системе народного образования и подарил г. Маллапарте книгу о народном просвещении, написанную на итальянском языке.

На вопросы Маллапарта заданные т. Луначарскому видно, что в Италии довольно слабо информированы о положении дела в СССР. Так, например, итальянский журналист спрашивал: **есть ли в наших библиотеках произведения других писателей, кроме пролетарских; правда ли, что в СССР, в литературе больше политики, чем в других странах.** Тов. Луначарский ввел редактора «Стампа» в курс дела и дал ему соответствующее разъяснение.

1-ый В СССР ЭЛЕКТРИЧЕСКИЙ ПОЕЗД

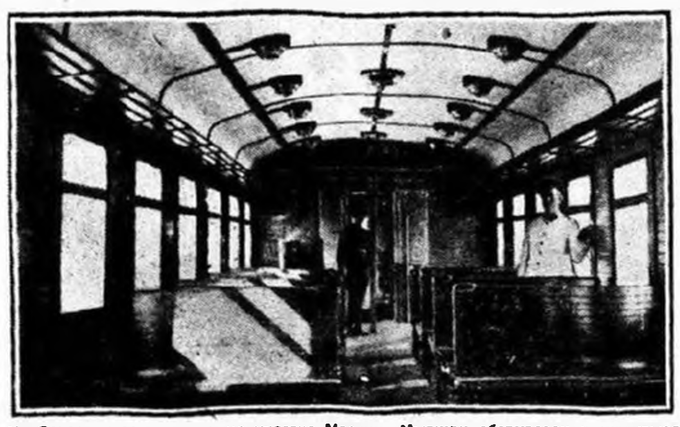

На Северн. жел. дорогах, на участке Москва—Мытищи оборудован и испытывается 1-й в Союзе электро-поезд. Поезд состоит из 3 вагонов, каждый вагон вмещает 160 пассажиров, скорость поезда превышает в 4—5 раз скорость трамвая.

На снимке: внутренний вид вагона.

(Очерк «Зеленый поезд» см. на 2-й стр.).

ЖЕНЩИНА—СТРОИТЕЛЬНИЦА НОВОГО БЫТА

НА ВСЕСОЮЗНОМ СОВЕЩАНИИ НАЦИОНАЛЬНОСТЕЙ ПО ОХМАТМЛАДУ.

За повседневной деловой работой по одолению трудностей социалистического строительства, зачастую мы не замечаем наших грандиозных успехов в этом строительстве. Грандиозное начинает казаться обыкновенным.

Вчера в Москве открылось всесоюзное совещание работников охраны материнства и младенчества (ОХМАТМЛАД) всех национальных республик и автономных областей, входящих в СССР.

Надо было послушать выступавших представительниц различных национальностей, чтобы убедиться, как умело они разбираются в вопросах государственного и хозяйственного строительства.

Тов. **Манаминова** (Казакстан) говорит:

— У нас 6,5 миллионов населения. Из них 6 млн. сельского. 3.000 колхозов. И женщина в этих колхозах является центральной фигурой по хозяйственной работе. Мы развернули сеть яслей, непрерывно ее увеличивая. Если в 1925 г. у нас было 6 домов ребенка то теперь их уже 42. Размеры медицинской консультации безостановочно растут. Наш бюджет с 39.000 рублей в 1925 г. возрос в настоящее время до 850.000. Но главное—то, что **мы вошли в быт.** Мы вырываем женщину из цепких рук знахаря, бабки и шамана: **она приходит к нам за советом, за помощью.**

О своей работе говорят представительницы Охматмлада других республик—Грузии, Чечни, Татарии, Якутии и др. Но наряду с достижениями они отмечают и свои недостатки.

— Нехватает врачей, акушерок. Недостаточна работа по вовлечению в строительство широких масс, а без их участия мы расти не можем.—Так говорит тов. **Киданиш** (Тифлис).

Нужны новые, кадры актива, нужно научить их стать агитаторами в семье за оздоровление быта.

За культуру, за грамотность, за чистоту,—эти лозунги должны стать основными в нашей работе на Востоке.

В Сокольническом районе

НАКАЗЫ ИЗБИРАТЕЛЕЙ—БУДУТ ВЫПОЛНЕНЫ

Во время перевыборной кампании в советы избирателями был внесен в наказ ряд дополнений.

В настоящее время президиум Сокольнического райсовета, выполняя волю избирателей, отпустил на постройку **детской консультации за Краснопресненской заставой 75.000 руб. и на постройку детского сада в с. Богородском — 15.000 р.**

На благоустройство района (освещение и водопровод) отпущено 75.000 руб. и на оборудование пожарного депо в с. Останкино — 20.000 руб.

Постройка детской консультации и пожарного депо будут закончены к 12-й годовщине Октябрьской революции.

„КОНКУРЕНТЫ"

КАЗУСЫ ЗАГОТОВИТЕЛЬНОЙ РАБОТЫ

(На об'единенной сессии советов Центросоюза СССР и РСФСР)

В прошлом году в одном из сел Омского округа случился казус:

В самый разгар хлебозаготовительной кампании для потребительского общества пришли мешки. В этом же селе хлеб собирала и сел.-хоз. кооперация. Но у сельско-хозяйственной кооперации мешков не было. Тогда предприимчивый и инициативный председатель сельско-хозяйственной кооперации, партиец и хороший, в общем работник, смастерил себе подложную доверенность и получил мешки, принадлежащие потребительскому обществу.

Когда мешки были получены, он—этот председатель—человек, повидимому, не лишенный чувства юмора, пошел в потребительское общество и качая головой рассказал, что ему случайно удалось узнать, что какой-то «мошенник» получил мешки, принадлежащие потребительскому обществу... Таков колорит взаимоотношений между заготовителями. Таково состояние заготовительной работы.

Почти весь доклад тов. **Зыкова** об итогах и перспективах заготовительной работы потребкооперации на об'единенной сессии Центросоюза был насыщен жалобами и недовольством по адресу других заготовителей.

Нередки случаи, когда постановлением регулирующих органов заготовительный аппарат потребкооперации снимался с заготовок на половине сезона.

Но не только хлебозаготовки вызывают у заготовителей страшный, плохо-объясимый и еще малоисследованный возбудитель конкуренции. Выступивший в прениях т. **Швейцер** рассказал, что член правления Птицеводсоюза отправил в высшие правительственные органы телеграмму с указанием, что потребкооперация вводит в Рубцовском округе разверстку, что она заставляет крестьян под угрозой продажи имущества сдавать кооперации определенное количество с.-х. продукции, и что крестьяне добровольно убивали птиц, не желая сдавать их кооперации.

Естественно, такая телеграмма вызвала совершенно определенную реакцию. Зампредс. Совнаркома т. Смирнов разослал за своей подписью указания на недопустимость подобных мер.

После расследования же выяснилось, что ничего похожего в Рубцовском округе не происходило и что телеграмма эта была послана представителем Птицеводсоюза в целях дезорганизации своего «конкурента» — потребкооперацию.

Сегодня с утра продолжаются прения по докладу т. Зыкова.

ЗАВТРА ПАРК КУЛЬТУРЫ НЕ ОТКРЫВАЕТСЯ

Согласно постановлению Моссовета Парк Культуры и Отдыха должен был открыться завтра 1 июня. Однако, по целому ряду причин парк завтра открыт не будет.

МАКСИМ ГОРЬКИЙ ПРИЕХАЛ В МОСКВУ

Привет любимому писателю пролетариата!

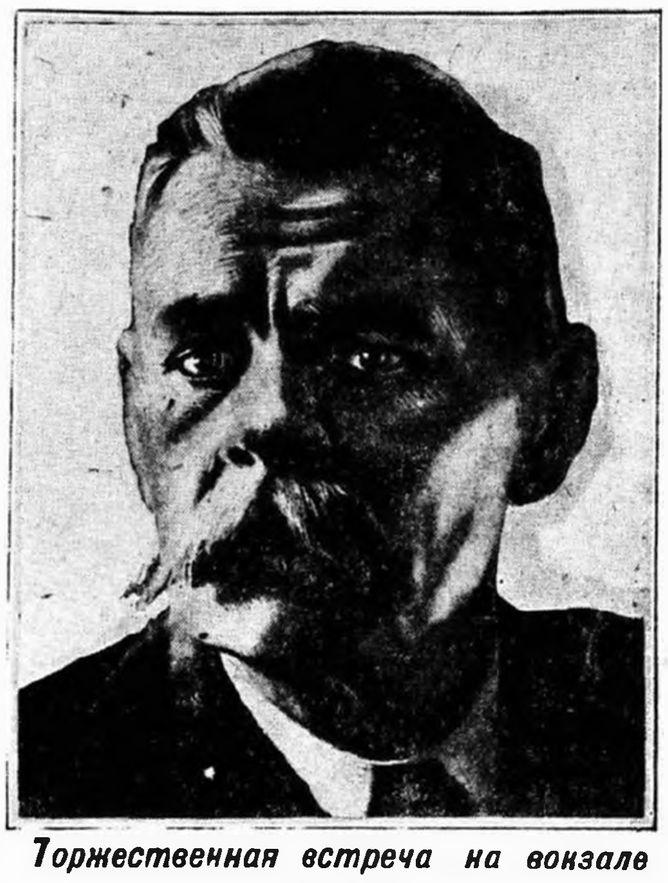

Торжественная встреча на вокзале

Сегодня, в 12 часов дня, скорым поездом в Москву приехал Максим Горький.

Еще задолго до прихода поезда на перроне Белорусского вокзала выстроились длинные шеренги друзей, близких, знакомых Горького, представители литературных организаций Москвы и т. д. Среди встречающих — тт. А. П. Смирнов, Элиава, Тер-Габриелян, Халатов, Уханов, Мих. Кольцов, Ганецкий, Серафимович, Киршон, Авербах и др.

При подходе поезда (поезд опоздал на 40 минут), толпа устремилась к последнему вагону, из окна которого показалось знакомое лицо Алексея Максимовича. В вагон вошли: члены правительства, тов. Халатов, Авербах, работники Госиздата.

При выходе на платформу, Алексею Максимовичу была устроена теплая встреча. Во все время прохождения по перрону Горького провожало огромное число встречавших.

На вопрос нашего сотрудника о самочувствии, Алексей Максимович ответил:

— **Чувствую себя хорошо, великолепно, прекрасно. В Москве предполагаю пробыть долгое время.**

На площади у вокзала Алексея Максимовича встретили новыми овациями.

В ЛЕНИНГРАДЕ

(По телефону от нашего корр-та).

МОНЕТНЫЙ ДВОР ПЕРЕХОДИТ НА 7-ЧАСОВОЙ РАБОЧИЙ ДЕНЬ.

С завтрашнего дня монетный двор переходит на 7-часовой рабочий день. От народного комиссара финансов тов. Брюханова монетчиками получена приветственная телеграмма.

ПЛАНЕТАРИЙ В МОСКВЕ СТРОИТСЯ

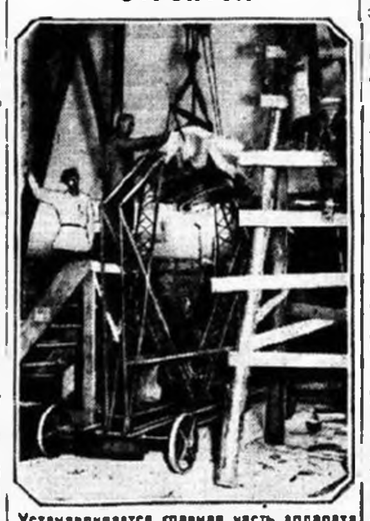

Устанавливается главная часть аппарата планетария. Установка производится германской фирмой «Цейсс» совместно с нашими механиками.

Вверху: механик фирмы «Цейсс»—Ланге. Рядом с ним — директор планетария — тов. Шистовский.

РОЗЫГРЫШ АВТО-ЛОТЕРЕИ ОТКЛАДЫВАЕТСЯ

ВМЕСТО 1 ИЮНЯ — 1 АВГУСТА.

Розыгрыш 1 авто-лотереи откладывается. **Вместо 1 июня розыгрыш состоится 1 августа.** Отсрочка вызвана тем, что запоздали из-за границы автомобили, предназначенные для лотереи.

Лотерейный комитет получил на днях телеграмму из Нью-Йорка с извещением, что 21 автомобиль «Форд» (модель «А» выпуска 1929 г., с полным электрооборудованием, с запасными колесами и набором инструментов) будет отгружен в начале июня. Телеграфное сообщение из Лондона говорит об отгрузке 20 мотоциклов фирмы БСА. Подвесные моторы для лодок будут отгружены из Берлина в середине июня. Велосипедами в количестве 600 шт. держатели билетов авто-лотереи уже обеспечены.

САНДИНО ЕДЕТ В ПАРИЖ

НЬЮ-ЙОРК, 30. Как сообщают из Мексико, вождь никарагуанского национального движения Сандино в настоящее время, проездом в Мексику, находится в республике Сальвадор. Подтверждается сообщение, что Сандино намерен присутствовать на конгрессе анти-империалистической лиги, который состоится в Париже.

СОСТОЯНИЕ ПОГОДЫ

ДОЖДЬ И ПОСЕВЫ

Новая волна холода, о которой мы сообщали вчера, на этот раз захватила и Москву. Сегодня в 7 час. утра температура в Москве равнялась + 9 град, в 11 час. утра +12 град.

Начавшийся вчера вечером сильный дождь продолжался всю ночь. По сведениям бюро погоды, дожди прошли также по всей Белоруссии, в Ленинградской области и в большей части Центрально-Промышленной области.

В Москве за ночь выпало 14 мм. осадков, т. е. почти треть всего количества осадков выпадающих обычно в мае.

По мнению работников Наркомзема, этот дождь окажет самое благоприятное влияние на состояние посевов во всех захваченных им районах.

УТРЕННИЕ ГАЗЕТЫ СООБЩАЮТ:

◆ Японское министерство иностранных дел сделало официальное заявление о том, что японское правительство решило не разрешать свободной ловли рыбы и уведомить союз рыболовов, что если рыбопромышленники будут осуществлять «вольную рыбную ловлю вопреки позиции японского правительства то советское правительство, несомненно, примет строгие меры. При этом японское правительство не будет считать себя обязанным защищать рыбопромышленников.

◆ Голодовка политических заключенных в Виленской тюрьме Лукишки продолжается. В тюрьме установлена усиленная охрана. Несмотря на сопротивление голодающих, тюремная администрация стала применять искусственное питание.

◆ Несмотря на запрещение таких бы то ни было демонстраций и митингов, посвященных 4 годовщине Шанхайских событий, годовщина эта была отмечена в Шанхае многочисленными выступлениями отдельных групп рабочих и студентов. Помещение редакции коммунистического органа «Мин-го-жи-бао» разгромлено полицейской группой демонстрантов-студентов.

◆ Восточский коммунист **Гарри Кантор** приговорен к году тюремного заключения за то, что в одну из демонстраций протеста по делу Сакко-Ванцетти он нес плакат с надписью: «Фуллер—убийца Сакко и Ванцетти».

◆ Берлинский полицей-президент ст. Цергибель конфисковал информационный бюллетень конференции рейхстага под тем предлогом, что он является продолжением запрещенной «Рото Фане». В связи с этим конференция заявила самый энергичный протест.

◆ Подтверждается факт обыска, произведенного китайскими властями в харбинском генеральном консульстве СССР. Обыск шел весь 27 мая. Полиция забрала во время обыска документы и книги консульства. Находившиеся в помещении консульства посетители, советские граждане, в число около 40 человек арестованы полицией. НКИД и генеральное консульство в Мукдене заявили протест и предъявили требование об освобождении всех арестованных советских граждан.

◆ В Туре (Франция) арестован 30-летний коммунист Карре, ответственный редактор местной коммунистической газеты, за помещение антимилитаристских статей.

◆ Из Ленинграда выехало около 150 экспедиций геологического комитета, направляющихся на изыскание нефтяных, угольных и металлических месторождений и т. д.

◆ 30 мая из Ленинграда выехала новая экспедиция на Памир во главе с Крыленко.

◆ В связи с благоприятными видами на урожай вовсе[illegible] усилился подвоз хлеба крестьянством. В ряде мест хлебозаготовки за пятую пятидневку или превысили предшествующую пятидневку в 2—3 и более раза.

◆ На днях выезжает в Преторию (Южная Африка) советская делегация для участия в работах, открывающихся там в конце июня очередного международного геологического конгресса.

◆ Сегодня «Экономическая Жизнь» печатает первые отклики на статью т. Ю. Ларина о переходе на сплошной производственный год. Рабочие фабрики им. т. Рухимовича (Гослагерснабжение) высказались за период фабрики на семидневную производственную неделю.

◆ В будущем году общее количество земли, занятой совхозами Зернотреста, достигнет 1.500.000 гектаров вместо имеющихся сейчас 1.053.000 гект.

◆ СНК СССР постановил приступить в 30—40 году к постройке на Урале второго тракторного завода с производительностью не менее 40.000 тракторов в год.